ЕДИНАЯ ЦЕРКОВЬ

"ONE CHURCH"

Vol. 6. No. 11 November 1952 Price 25¢

HIS BEATITUDE THE PATRIARCH ALEXANDER III
OF ANTIOCH AND OF THE WHOLE ORIENT

БЛАЖЕННЕЙШИЙ АЛЕКСАНДР III
ПАТРИАРХ ВЕЛИКОГО ГРАДА АНТИОХИИ
И ВСЕГО ВОСТОКА

СВЯТЕЙШИЙ МЕЛХИСЕДЕК

НОВЫЙ КАТОЛИКОС-ПАТРИАРХ ВСЕЯ ГРУЗИИ

После тяжкой утраты, понесенной автокефальной Грузинской Православной Церковью в лице в Бозе почившего Святейшего Каллистрата, 142-го Католикоса-Патриарха всея Грузии, 9-ый Всегрузинский Церковный Собор избрал новым, 143-им Католикосом-Патриархом митрополита Урбнисского Мелхиседека. Таким образом на древний патриарший престол Иверской Церкви возведен еще один преемник ста сорока двух первосвятителей ее. Преемство это восходит к 365 году по Рождестве Христовом, то-есть продолжается уже почти шестнадцать столетий.

Святейшему Мелхиседеку 76 лет. Новый Католикос (в миру Михаил Паладзе) родился в 1876 г. в Тифлисской губернии в семье псаломщика бедного прихода. 9-ти лет от роду он был определен отцом в Телавское духовное училище. Уже через два года он осиротел, лишившись и отца и матери. Прилежание и успехи юноши позволили ему поступить, по определению педагогического совета его училища в Тифлисскую духовную семинарию, которую он окончил первым учеником в 1896 г. Для продолжения богословского образования он был в том же году направлен в Казанскую Духовную Академию. В 1900 г. он был выпущен Академией с ученой степенью кандидата богословия. В течение 15 лет он состоял преподавателем в духовных училищах и семинариях и, будучи смотрителем одного из духовных училищ Подольской епархии, принял в 1915 г. сан священника.

В 1918 г. о. Михаил Паладзе овдовел. В 1925 г. он был пострижен в монашество с именем Мелхиседека и возведен в сан архимандрита. В том же году состоялась его архиерейская хиротония и он был назначен епископом Алавердским. В 1927 г. он был переведен на Сухумскую кафедру. В 1935 г. он был возведен в сам митрополита и в 1943 г. назначен митрополитом Урбнисским.

Под омофором нового Католикоса-Патриарха в Грузинской Православной Церкви в настоящее время три архиерея: митрополит Кутаисский Ефрем, епископ Алавердский Гавриил и епископ Сухумский и Абхазский Антоний. После выборов митрополит Ефрем объявил: «Всегрузинское духовенство, состоящее из святителей Божиих, честных иереев, вместе с верующими Грузии, единой волей, единым сердцем и едиными усты избрали, по внушению Божиему, архиепископом Мцхетским и Тбилисским и Католикосом-Патриархом всея Грузии Мелхиседека, митрополита Урбнисского». Католикос — старейший из грузинских архиереев по возрасту и был старшим по сану. После кончины Святейшего Каллистрата (последовавшей 3-го февраля 1952 г.) он был Местоблюстителем патриаршего престола.

На торжество избрания и интронизации Католикоса-Патриарха Мелхиседека (в древнем мцхетском патриаршем соборе Свети Цховели) Святейшим Патриархом Алексием была послана делегация от Русской Православной Церкви в составе Высокопреосвященного Иоанна, митрополита Киевского и Галицкого, Экзарха всея Украины; Высокопреосвященного Стефана, архиепископа Харьковского и Богодуховского и ректора Московской Духовной Академии протоирея о. К. Ружицкого.

ЕДИНАЯ ЦЕРКОВЬ

Официальный ежемесячный журнал
Экзархата Русской Православной Церкви в Америке
Главный Редактор — С. И. Гусев-Оренбургский

Подписка на год — 3 доллара. За-границу — 4 доллара. Отдельный номер — 25 центов.

One Church

15 East 97th Street, New York 29, N. Y. Tel.: AT 9-1915.

Official Journal of the Russian Orthodox Catholic Church.
Publisher: Archdiocese of the Aleutian Islands and North America.
Editor in Chief: S. I. Gussiev-Orenburgsky.

Subscription in U. S. $3.00; Abroad $4.00 per year. **Single issue: 25 c.**

Editorial Board:

Archbishop Adam
S. I. Gussiev-Orenburgsky
Prince A. M. Putiatin
N. V. Stember
Rev. D. Abramtsov
P. A. Krochta.

РЕШЕНИЕ ВЕРХОВНОГО СУДА С. Ш. А. О НИКОЛАЕВСКОМ СОБОРЕ

23-го ноября 1902 года Святейший Патриарх Тихон (тогда епископ Алеутский и Северо-Американский) освятил Свято-Николаевский собор гор. Нью-Йорка. 23-го ноября 1952 года — *ровно полвека спустя* — Верховный Суд Соединенных Штатов Америки вынес постановление, в котором признал права Патриархов всея Руси, преемников Святейшего Тихона, на владение кафедрой в Свято-Николаевском соборе. Молитвы в Бозе почивающего первосвятителя Православной Америки и всея Руси были услышаны.

Верховный Суд определил, что закон, проведенный в штате Нью-Йорк и предоставлявший так называемому «митрополичьему округу» (митрополитов Феофила и Леонтия) как бы монопольное право именоваться *Русской* Православной Церковью в Америке, *противоречит* одновременно *конституции* Соединенных Штатов и *каноническому праву*.

Понятно, что такое решение высшей судебной инстанции Америки — вдобавок принятое *почти единогласно* (восемью голосами против одного, что, уже само по себе, редкое явление) — произвело ошеломляющее впечатление на церковных деятелей, у которых *политические* мотивы совершенно заслонили собственно *церковное* сознание. И сведения, поступающие уже с мест, свидетельствуют о наступающем *отрезвлении* сбитых было с толку умов. *Пора! Давно пора!*

Верховный Суд установил, что пресловутая «статья 5-С», добавленная к закону штата Нью-Йорк о религиозных корпорациях (в 1945 г.) имела целью принудительно подвести все нью-йоркские храмы, ранее (то-есть до революции) состоявшие в административной юрисдикции российского Святейшего Правительствующего Синода под юрисдикцию митрополичьего округа (митрополитов Феофила и Леонтия). И именно это принуждение отвергнуто Верховным Судом, как *антиконституционное*. Верховный Суд мог бы ограничиться этим решением. И тогда дело было бы все равно проиграно митрополичьим округом (митрополитов Феофила и Леонтия).

Но Верховный Суд этим решением *не ограничился*. Рассмотрев в своем постановлении (стр. 6-8) историю Русской Православной Церкви и ее иерархии, Суд, завершая этот краткий обзор ссылкой на крушение «живоцерковных», «обновленческих» и иных схизматических церковных групп, упоминает избрание в 1943 году Сергия, «одного из архипастырей, назначенных Тихоном местоблюстителями, на Патриаршество». «По смерти Сергия новый Патриарх Русской Православной Церкви, Алексий, был избран Патриархом в 1945 году в Москве на соборе, признанном всеми тяжущимися сторонами в качестве подлинного собора, созванного сообразно с церковными канонами».

В своем постановлении Верховный Суд *неоднократно* указывает на *каноничность и законность* Московского Поместного Собора Русской Православной Церкви в 1945 году и на *неоспоримую и неоспариваемую каноническую законность власти Святейшего Патриарха Алексия*.

Верховный Суд отмечает также и тот факт, что митрополичий округ (в то время возглавленный митрополитом Феофилом) не только не отрицал каноничности Московского Собора 1945 года, но и *«имел намерение быть на нем представленным»*. Верховный Суд указывает на посылку митрополитом Феофилом и его архиерейским собором представителей на Московский Собор: епископа б. Аляскинского Алексия (Пантелеева) и протоиерея о. Иосифа Дзвончика. Как известно, эти американские делегаты на самый собор опоздали, но представлялись новому Патриарху, делали ему доклад о положении дел в митрополичьем округе, ходатайствовали о даровании автономии митрополичьему округу и получили от Святейшего Патриарха указ на сей предмет, с коим и возвратились в Америку.

Все это, черным по белому, *упоминается в постановлении Верховного Суда.*

Следует подчеркнуть тут, что *оба* делегата Митрополичьего округа, ознакомившиеся с нынешним состоянием Матери-Церкви *на месте и воочию,* впоследствии разошлись со своим правящим митрополитом, который избрал *страшный путь раскола и раздирания мистического тела Христова* (и, вдобавок, путь гражданских судебных тяжб). *Оба* они возвратились в лоно Церкви в порядке личного присоединения. Епископ Алексий скончался уже архиепископом Омским и гроб его провожали к месту последнего упокоения десятки тысяч благодарных и преданных духовных чад. Отец же Иосиф Дзвончик благополучно здравствует на посту кафедрального протоиерея Николаевского собора гор. Нью-Йорка.

Верховный Суд признает, что «Русская Православная Церковь была до русской революции иерархической Церковью с неоспоримой всеобъемлющей юрисдикцией правящего центра в России над американской митрополией. Нет никаких признаков того, что будь-то Святейший Синод, будь-то последующие Патриархи утратили эту власть или признали автономию Американской Церкви».

«Документальный материал, представленный нам», говорит Верховный Суд, «не свидетельствует ни о какой схизме в вопросах веры или учения между Русской Церковью в Америке и Русской Православной Церковью. Он свидетельствует об административном контроле над Северо-Американской епархией со стороны высшей церковной власти Русской Православной Церкви, включающем назначение правящего иерарха в Северной Америке с основания епархии вплоть до русской революции. Мы не находим ничего, что указывало бы на утрату этой власти Русской Православной Церковью».

К постановлению Верховного Суда, редактированному вторым по старшинству членом его, судьей Ридом, последовало дополнение за подписями первого, третьего и четвертого по старшинству членов, судьями Блэка, Франкфуртера и Дугласа. В нем говорится: «Св. Николаевский кафедральный собор является архиерейской кафедрой одной из великих религиозных организаций». «Он не просто недвижимая собственность. Не более, чем собор св. Патрика или собор св. Иоана Богослова». То-есть римско-католический и епископально-англиканский соборы Нью-Йорка. «Обе стороны в настоящей тяжбе согласны, что нынешний Патриарх — законно избранный носитель своей власти и совокупность действий и высказываний американской схизматической группы устанавливает это».

«Даже если бы на этот счет были сомнения, трудно понять, чем могут руководствоваться законодательные учреждения Нью-Йорка в своем суждении о законности притязаний Патриарха Алексия и нежелании считаться с признанием нынешнего Патриарха со-равными ему в Восточном вероисповедании Патриархами Константинопольским, Александрийским, Антиохийским и Иерусалимским и религиозными руководителями по всему миру, включая нынешнего архиепископа Иоркского», заключает этот документ.

Надо думать, что доводы Верховного Суда Соединенных Штатов Америки подействуют на сущих в расколе, которые заблуждались *искренно.* Об остальных не приходится и говорить. Так или иначе — *имеющие уши да слышат.*

Св. Николаевский кафедральный собор в гор. Нью-Йорке

St. Nicholas Cathedral in New York.

1902 1952

GOLDEN JUBILEE

OF THE RUSSIAN ORTHODOX ST. NICHOLAS CATHEDRAL IN NEW YORK

ADDRESS

delivered by the Right Rev. Bishop TIKHON of the Aleutian Islands and North America (later Patriarch of Moscow and all Russia) on the occasion of the dedication of St. Nicholas Cathedral on November 23, 1902

I greet you, Russian Orthodox people, on the solemn occasion of the dedication of your church. The present day is as joyous for us, as once was the day for Israel, when, in the reign of Solomon, the temple of the Lord was erected instead of the tabernacle.

Truly enough, until now in New York we had but a tabernacle. Like the tabernacle carried from one town to another, our church also was moved from one place to another. And like David being sorry that he dwelt in a house of cedar while the ark of God dwelt within curtains (II Samuel 7. 2), we also many a time were sorry that our church was small, poor and uncomfortable. Today we put an end to regrets of this kind, the Lord took notice of our heartfelt longings, that, in this great city, there should be erected a church worthy of the Russian nation and answering to the greatness of the Orthodox faith.

It is true that in wealth our new church is inferior to many churches of the great Russian land, but, for a compensation, she, like the temple of Solomon, has a missionary importance: we trust that people of alien creeds also hear of it, and will come to it and pray, lifting their arms towards our Lord!

And so let us thank the Lord, who should Himself be so gracious to us, in moving good Russian people to sacrifice, that this church should be erected, and in consecrating it today with the grace of His Holy Spirit.

Now if so be ye have tasted that the Lord is gracious (I Peter 2, 3), having helped you to erect this stately stone building, you also, brethren, in the words of St. Peter the Apostle, *as lively stones are built up a spiritual house* (2, 5), that is so to say, you compose a church community, as firm and as lasting as this church of yours. Up to this day, so long as you had no regular church here, so long as you had but a temporary place for it, it seemed both to foreigners and to yourselves that possibly the work of the Orthodox Church in this country was also but temporary. But now that you have a regular church, these apprehensions are dissipated. *I will build my church and the gates of hell shall not prevail against it* (Matthew 16, 18), *and so I am with you always, even unto the end of the world, amen* (28, 20).

Входная арка Св. Николаевского кафедрального собора в Нью-Йорке

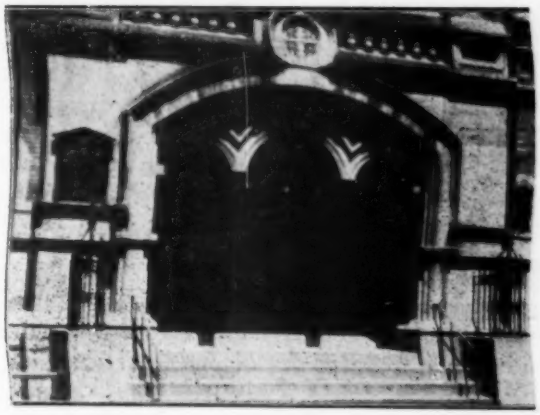

Entrance of St. Nicholas Cathedral in New York.

We believe and trust that these promises of Christ have reference to our work here as well and so you come to this church without fear, and gather around it daringly and form one unanimous family, tied with the bonds of faith and love.

You know that at home in Russia church and parish are intimately related to each other. Let it be the same way amongst you. Love your church and visit it often. Of old, Russian people always were known for their piety and their love for the holy Churches of God: holy Russia is built on churches and is beautified by them. Unfortunately, there are Russians, who, once they get abroad, begin, through lack of moral courage, to be ashamed to preserve the good customs of the religion of their fathers, and think that by giving them up they will secure the respect of the foreigners. This is a bitter and a sad error: no one respects renegades! Needless to say that it was about these that our Lord spoke: *Whosoever therefore shall be ashamed of me and my words, in this adulterous and sinful generation, of him also shall the Son of man be ashamed, when he cometh in the glory of his Father with the holy angels* (Mark 8, 38).

You should act differently: stand by the Orthodox faith, preserve the tradition of your fathers, and love the church of the Lord.

Gathering around the temple, build out of yourselves a *spiritual house* (I Peter 2, 5), so as to be able to give yourselves, your souls and your life to the service of God. Do not forget that both your church and church community have a missionary importance: *you are a chosen generation, a peculiar people* (I Peter 2, 9), so that you may announce to the foreigners around you the wondrous light of Orthodoxy.

In one of the beautiful prayers, which were said at the consecration of this holy edifice, we pray the Lord that the erected church should serve *for the guidance of our lives, for the fulfilment of righteous living and for the realization of all truths.*

And so I think it timely, at the dedication of your church, to implore you in the words of St. Peter, which can closely be applied to you also: *Dearly beloved, I beseech you, as strangers and pilgrims, abstain from fleshly lusts, which war against the soul,* but lead a righteous life so that the followers of different creeds all around you should glorify God and your church *by your good works, which they shall behold. For so is the will of God that with well doing ye may put to silence the ignorance of foolish men. As free and not using your liberty for a cloak of maliciousness, but as the servants of God, honor all men, love the brotherhood, fear God. And above all things have fervent charity among yourselves: for charity shall cover the multitude of sins. Finally, be you all of one mind, having compassion one of another, love as brethren, be pitiful, be courteous.* And when you minister to each other, minister in *the ability which God giveth, that God in all things may be glorified through Jesus Christ, to whom be praise and dominion for ever and ever. Amen.*

Святейший Патриарх Тихон
в бытность свою епископом Алеутским и
Северо-Американским

His Holiness Patriarch Tikhon as Bishop of the Aleutian Islands and North America.

ЦЕРКОВЬ

За каждой литургией православные христиане повторяют исповедание своей веры. Мы этим изъясняем себе самим и всем прочим, всем людям на земле как и почему мы веруем в Бога — Отца, Сына и Святого Духа. Веруем мы и в Церковь Божию. Вселенские соборы богомудрых отцов определили ее, как ЕДИНУЮ, СВЯТУЮ, СОБОРНУЮ и АПОСТОЛЬСКУЮ ЦЕРКОВЬ. Мы повторяем это определение в девятом члене нашего Символа Веры.

Наша эпоха — эпоха великого духовного шатания. Наш мир целиком во власти духовных исканий, религиозных по своей сущности, если не внешности. Как православным, нам особенно важно отдавать себе теперь отчет в том, ВО ЧТО ИМЕННО МЫ ВЕРИМ. Часто можно встретить людей, считающих себя православными, но немогущих объяснить даже самим себе, почему и для чего они состоят в Церкви. Церковь, между тем, — единственное орудие нашего спасения, единственный путь к бессмертию каждого из нас. Церковь — единственный мост из этого мира забот, тревог и всяческой суеты, где все преходяще и все смертны, на другой потусторонний берег, в царство вечности, в царство подлинной жизни, в Царство Божие.

Это мы должны помнить прежде всего. Церковь ДАНА НАМ БОГОМ, как средство общения с Ним. Непосредственное и постоянное личное общение с Богом не доступно никому, кроме исключительных личностей, пророков и святых, вдохновленных Духом Божиим. Для всех же нас, для массы малых сих Церковь была создана, как общество, в котором Благодать Святого Духа пребывает постоянно и доступна каждому. В этом обществе человек получает через ТАИНСТВА возможность прямого общения с Богом и потому оно отлично от всех видов человеческих организаций, от всех форм земных союзов. Назначение таинств Церкви — в том, чтобы приобщать людей к Благодати Духа Святого.

Церковь есть СОЮЗ БОГОУЧРЕЖДЕННЫЙ, говорят нам Апостолы и Отцы Церкви.

***

Быть может, во всем священном писании не найти более категорического в своей ясности текста, нежели текст относящийся к учреждению Церкви. «СОЗИЖДУ ЦЕРКОВЬ МОЮ», сказал сам Господь наш Иисус Христос, «И ВРАТА АДОВЫ НЕ ОДОЛЕЮТ Ю». Церковь возникла уже в том далеком прошлом, когда человечество еще не встало на путь исканий, когда свободная воля людей еще не нарушила младенческой идеальности своей первичной жизни грехопадением. Доисторическая и историческая жизнь родов, племен и народов привела наших предков через тысячелетия богоискания к утверждению ЕДИНОГО БОГА. В этом заключалось достижение древнего Израиля. И в этом смысл богоизбранности народа израильского. В законе Моисеевом был определен облик той Церкви, которую ныне мы называем Ветхозаветной Церковью.

Но та Церковь еще лишь ожидала Искупителя. Избавление от последствий первородного греха было для нее делом будущего и Ветхозаветная Церковь жила верой в ГРЯДУЩЕГО Спасителя-Мессию. Ветхозаветные праведники, не имея еще средства спасения, должны были довольствовать-

Иконостас Св. Николаевского кафедрального собора в Нью-Иорке

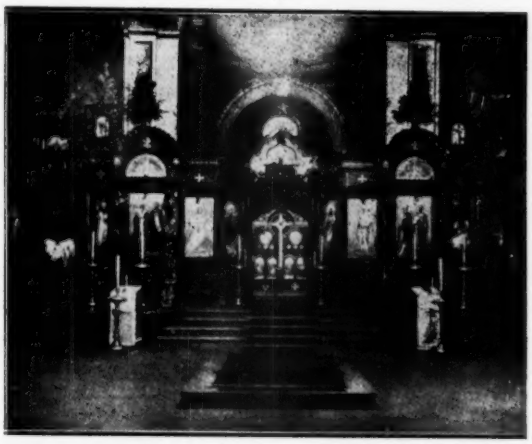

Ikonostase of the St. Nicholas Cathedral in New York.

ся НАДЕЖДОЙ, — тем, что Апостол Павел назвал «тенью будущих благ». И только с пришествием Христа Ветхозаветная Церковь получила свое ВОСПОЛНЕНИЕ и приобрела свое ОКОНЧАТЕЛЬНОЕ выражение, стала Новозаветной. Опять в словах Господа нашего находим мы это полное выражение внутреннего строя Церкви: «АЗ В НИХ И ТЫ ВО МНЕ», говорит Спаситель Отцу перед Апостолами за Тайной Вечерью, «ДА БУДУТ СОВЕРШЕНИ ВО ЕДИНО». Эти слова переданы Апостолом Иоанном, сидевших у ног Иисусовых в ту страшную ночь. Другой Апостол и Евангелист, Матфей, передает другие слова Спасителя, определяющие характер и содержание Новозаветной Церкви: «АЗ ЕСМЬ С ВАМИ ВО ВСЯ ДНИ ДО СКОНЧАНИЯ ВЕКА».

***

Сказанным уже объяснено первое определение Церкви, в которую мы веруем: «во Едину...» ЕДИНАЯ Церковь. Первые Апостолы исчерпывающе установили единство Церкви. В послании к Ефесянам Апостол Павел говорит, что Бог Отец поставил Сына Своего превыше всего «Главою Церкви, которая есть Тело Его». Христос воплотился для того, чтобы умереть за нас телом Своим. На Голгофе Новозаветная Церковь — этот духовный таинственный союз людей живущих, уже умерших и еще не родившихся, соединенных в едином Теле Христовом — стала НОВЫМ ФАКТОМ в мире.

За несколько часов до Страстей Своих Искупитель сказал, преломляя хлеб: «СИЕ ЕСТЬ ТЕЛО МОЕ» и, предлагая чашу: «СИЯ ЕСТЬ КРОВЬ МОЯ». Так возникло величайшее из таинств Церкти. И так на место ветхозаветной жертвы закланием пришла новозаветная БЕСКРОВНАЯ ЖЕРТВА. Христос НАВСЕГДА дал Свою плоть. С воскресением же Его в этой плоти Церковь стала ЖИВЫМ ТЕЛОМ ЕГО. В том же послании к Ефесянам Апостол делает из этого вывод: «Христос — глава Церкви и Той есть спаситель тела». Можно привести и другое место из послания в русском переводе, несмотря на всю красоту славянского текста, так как в этом данном случае русские слова дают нам более ясное представление: «Одно тело и один дух, как вы призваны к одной надежде вашего звания (то-есть звания христиан) один Господь, одна вера, одно крещение, один Бог и Отец всех».

Сказанное объясняет уже не только первое, но и второе определение Церкви — не только единой, но и СВЯТОЙ.

***

Церковь едина потому что она — Тело Христово. Но поэтому же она и свята. Поэтому же один из древних Отцов Церкви, святой Киприан Карфагенский, живший еще до первых Вселенских Соборов, имел основание изречь: «Кому Церковь не Мать, тому Бог не Отец». Святость Церкви не только в ее происхождении, но и в вечном пребывании ее в Христе. Она — новое воплощение Христа, она — ЕГО ТЕЛО, оставленное Им всем грядущим поколениям человеческим. «Христос возлюби Церковь и Себе предаде за ню», учил Апостол Павел, «да представит ю Себе славну Церковь, не имущу скверны или порока, или нечто от таковых, но да будет свята и непорочна».

Из единственности и святости Церкви проистекает ее НЕПОГРЕШИМОСТЬ. С момента пришествия Утешителя, обещанного Спасителем, Церковь исполнилась Духа Святого. БЛАГОДАТЬ СВЯТОГО ДУХА руководит Церковью. Церковная иерархия — епископы, пресвитеры, диаконы — это пастыри, которым вверено стадо Христово. В Деяниях Апостольских приводится проповедь Апостола Павла, в которой устанавливается назначение церковной иерархии: «Внимайте убо себе и всему стаду, в немже вас Дух Святый постави епископы, пасти Церковь Господа и Бога, юже стяжа кровию Своею».

Апостолы, получившие дар благодати Духа Святого непосредственно, передавали его епископам Церкви и это преемство апостольское остается непрерваным до наших дней. Возложение рук на посвящаемых НЕ ПРОСТО СИМВОЛ. Эта физическая сторона приобщения к таинству священства отвечает подлинной необходимости излучить и реально передать некую таинственную силу. Рукоположение не может быть объяснено лишь, как обрядовый жест. Да и по новому начинают трактовать внутренний смысл религиозной обрядности вообще. Наше время — время больших открытий. Современники наши начинают все более убеждаться, что самодовольный позитивизм их отцов и дедов, требует глубокой и коренной переоценки.

***

Как видно из Деяний Апостолов, в первые же годы Новозаветной Церкви были учреждены степени священства: сначала диаконская, затем пресвитерская, наконец, епископская. В посланиях к Тимофею Апостол Павел объясняет значение рукоположения, говоря: «Вспоминаю тебе возгревати ДАР БОЖИЙ, ЖИВУЩИЙ В ТЕБЕ РУКУ МОЕЮ». И он наставляет своего ученика тщательно подготовлять собственных преемников: «Руки скоро не возлагай ни накогоже». Если церковная иерархия передает ПО ПРЕЕМСТВУ благодать, которой удостоились Первоапостолы, то из этого не следует, что непогрешимость Церкви связана с ЛИЧНОЙ святостью ее пастырей и пасомых. Церковь НЕПОГРЕШИМА В ЦЕЛОМ и непогрешимость ее — один из атрибутов, одно из свойств и следствий ее святости, то-есть СВЯТОСТИ САМОЙ ЦЕРКВИ. Святой Ириней, епископ Лионский, в своем обличении ересей писал: «Не должно у других искать истины, которую легко заимствовать от Церкви. Ибо в нее, как в богатую сокровищницу, Апостолы В ПОЛНОТЕ положили все, что принадлежит истине, так что каждый желающий может принимать от нее питие жизни. Она есть двери жизни».

Это толкование опирается не только на слова

Апостола — «Церковь Бога Живого, столп и утверждение истины», но и на слова самого Спасителя в молитве к Богу Отцу: «ОСВЯТИ ИХ ИСТИНОЮ ТВОЕЮ; СЛОВО ТВОЕ ЕСТЬ ИСТИНА. И ЗА НИХ Я ПОСВЯЩАЮ СЕБЯ, ЧТОБЫ И ОНИ БЫЛИ ОСВЯЩЕНЫ ИСТИНОЮ». Поэтому в известном «Послании Восточных Патриархов о Православной Вере» говорилось: «Несомненно исповедуем, как твердую истину, что Кафолическая Церковь не может погрешать или заблуждаться, и изрекать ложь вместо истины: ибо ДУХ СВЯТЫЙ, всегда действующий через верно служащих отцов и учителей Церкви, ПРЕДОХРАНЯЕТ ЕЕ ОТ ВСЯКОГО ЗАБЛУЖДЕНИЯ». Тут мы получаем объяснение третьего определения Церкви, как Церкви СОБОРНОЙ.

***

Церковь непогрешима и вечна потому что она свята и едина. Но ее непогрешимость осуществляется ЧЕРЕЗ СОБОРНЫЙ ХАРАКТЕР ЕЕ. Соборность можно видеть в двух плоскостях или двух измерениях. Это прежде всего единство Церкви ВО ВРЕМЕНИ. И затем это единство ее В ПРОСТРАНСТВЕ. Наименование Церкви: Православная Кафолическая Церковь. Слово «кафолическая» означает по-русски «вселенская». Церковь соборна потому что, как и сама вселенная, она безгранична во времени и пространстве. Церковь есть собор всех Апостолов, святых и праведников, всех наших предков, принадлежавших к ней, как и всех нас недостойных, еще живущих на этой земле, как и всех отдаленнейших потомков наших, которые будут стоять в истинной вере, которые, в свою очередь, будут сынами и членами Церкви. Но Церковь соборна и потому что она охватывает все мыслимые подразделения, расовые и национальные, географические и социальные.

«Несть эллин, ни иудей, обрезание и необрезание, варвар и скиф, раб и свободь», говорит Апостол, «но всяческая и во всех Христос». Спаситель безоговорочно определил эту сторону соборности Своей Церкви. Евангелисты передают Его слова, которые на этот счет не оставляют никаких сомнений. «Шедше научите ВСЯ ЯЗЫКИ, крестяще их во имя Отца и Сына и Святого Духа», читаем мы у апостола Матфея. «Шедше в мир, проповедите Евангелие ВСЕЙ твари», читаем мы у Апостола Марка. Церковь не могла бы быть соборной, если бы она не была апостольской.

Мы приходим к объяснению четвертого и последнего определения Церкви, как Церкви АПОСТОЛЬСКОЙ. Преемственность ОТ САМОГО СПАСИТЕЛЯ наши пастыри получили через Апостолов и иерархи наших поколений своим рукоположением передают эту апостольскую преемственность в даль будущего.

***

Церковь едина, свята и соборна из-за божественного характера ее возникновения. Апостольское преемство подобно ЦЕПИ ИЗ БЕСЧИСЛЕННЫХ УЖЕ ЗВЕНЬЕВ, восходящих к Собору Апостолов. В тот поворотный для судеб мира и человеческой культуры день, когда в третий час снизошла благодать Святого Духа на Первоапостолов, установилось преемство, которым жива Церковь в ее земной части. В этом смысл празднования Пятидесятницы. Апостольское преемство необходимо нам, поскольку мы люди, то-есть, поскольку мы смертны. Апостол Павел объясняет эту, постоянно возобновляющуюся, непрерывно-творческую роль преемников апостольских, из века в век созидающих Церковь.

Он говорит, что Дух Святой «поставил одних апостолами, других пророками, третьих евангелистами, иных пастырями и учителями, к совершению святых, на дело служения, ДЛЯ СОЗИДАНИЯ ТЕЛА ХРИСТОВА». Тут великий сокровенный смысл апостольского характера Церкви: Тело Христово, раз навсегда данное, ВСЕ ВРЕМЯ ПРОДОЛЖАЕТ СОЗИДАТЬСЯ. Это процесс жизни, торжество над смертью, составная часть вечности. Поэтому Церковь — единственная идеально совершенная организация. Именно ПОЭТОМУ «ВРАТА АДОВА НЕ ОДОЛЕЮТ Ю».

Отсюда проистекает власть Церкви над нашими душами. Без нее мы НЕ МОЖЕМ ОСИЛИТЬ пути ко спасению. При неповиновении Церкви МЫ ЛИШАЕМСЯ ОБЩЕНИЯ С ЕДИНЫМ, СВЯТЫМ, СОБОРНЫМ И АПОСТОЛЬСКИМ ЦЕЛЫМ, которое она и только она составляет, ЛИШАЕМСЯ БЛАГОДАТИ, НЕОХОДИМОЙ ДЛЯ СПАСЕНИЯ. Церкви дано ее Основателем право связывать на земле с тем, чтобы связанное ею осталось связаным и перед Богом. Христос указал на духовно-судебный характер Церкви, когда поучал, как кончать тяжбы с людьми, погрешающими против нас. Обличи согрешающего против тебя брата твоего сначала наедине. Если это не поможет, Спаситель учит обращаться к другим людям, к свидетелям, к третейскому, но человеческому суду. «ЕСЛИ ЖЕ НЕ ПОСЛУШАЕТ ИХ, СКАЖИ ЦЕРКВИ», говорит Он, «А ЕСЛИ И ЦЕРКОВЬ НЕ ПОСЛУШАЕТ, ТО ДА БУДЕТ ТЕБЕ, КАК ЯЗЫЧНИК И МЫТАРЬ».

Церковь Единая, Святая, Соборная и Апостольская, это та Церковь, о которой Господь наш Иисус Христос сказал: «Я ЕСМЬ С ВАМИ ВО ВСЯ ДНИ ДО СКОНЧАНИЯ ВЕКА». Но Он сказал еще, что Сам Он — лоза, а люди в Церкви ветви: «Я ЕСМЬ ЛОЗА, А ВЫ ВЕТВИ. КТО ПРЕБЫВАЕТ ВО МНЕ И Я В НЕМ, ТОТ ПРИНОСИТ МНОГО ПЛОДА; ИБО БЕЗ МЕНЯ НЕ МОЖЕТЕ ДЕЛАТЬ НИЧЕГО. КТО НЕ ПРЕБУДЕТ ВО МНЕ, ИЗВЕРГНЕТСЯ ВОН, КАК ВЕТВЬ И ЗАСОХНЕТ; А ТАКИЕ ВЕТВИ СОБИРАЮТ И БРОСАЮТ В ОГОНЬ, И ОНИ СГОРАЮТ». В наш век величайших потрясений и духовных соблазнов мы можем легче других поколений оценить великий и страшный смысл этих слов Христовых.

Никогда еще не приобретала такой значимости наша вера во ЕДИНУ, СВЯТУЮ, СОБОРНУЮ И АПОСТОЛЬСКУЮ ЦЕРКОВЬ.

Александр Казем-Бек.

АМЕРИКАНСКИЙ ПАЛОМНИК В СВЯТОЙ ЗЕМЛЕ

«СЕТУЮТ ПУТИ СИОНА...»

Вифлеем, Сион, Назарет, Елеонская гора, Гефсимания, Голгофа — все эти места, известные всему миру, вызывающие в каждом из нас благоговейное воспоминание истории земной жизни Спасителя, находятся на расстоянии всего нескольких часов, а иногда нескольких минут одно от другого... Это ли не Святая Земля! Не святая ли земля та страна, которую почти с первых страниц истории человечества избрал Господь для воплощения и земной жизни Своего Единородного Сына, страна — сердце мира, откуда, от Родившегося в вертепе через простых галилейских рыбаков святое Евангелие распространилось по всему свету. Здесь сосредоточилась и тысячелетиями развивалась вся духовная жизнь человечества. Здесь освятил Господь человеческую плоть Своим воплощением, чтобы вернуть людям утерянный ими образ Божеский. Но, вот уже сколько времени бегут от него люди, не желая принять свое спасение от Бога, стараясь устроить жизнь свою своими силами, одни, забывая что Он явился им в образе бедняка, другие, — что Он воплотился от царского рода.

Сегодня Святая Земля забыта паломниками. Люди заняты делами мирскими и «сетуют пути Сиона, потому что нет идущих на праздник»! (Плач Иеремии, 1, 4). Тем не менее, каждый из нас в какие то минуты в жизни, будь то в детстве или в зрелом возрасте, несомненно лелеял мечту посетить родину Христа и, тем самым, нашу общую родину. Мечта эта, конечно, быстро усыплялась непреодолимыми препятствиями к ее осуществлению: огромным расстоянием, сложностью путешествия, его дороговизной, невозможностью отлучиться от постоянных насущных занятий, службы, своих предприятий, семейного положения и т. д. И — как несбыточная — мечта эта хоронилась в глубоких тайниках души, где то там, где храним мы наши религиозные побуждения и неосуществленные добрые намерения и порывы.

Конечно, путешествие в Святую Землю по теперешним временам не легкое дело. Да вряд ли когда-нибудь оно было легким. А нам известны русские паломники уже с конца XI-го века, как, например, игумен Даниил, путешествовавший в Палестину при великом князе Святополке Изяславиче или иеродиакон Зосима Сергиевской лавры, посетивший Иерусалим в 1420 году, не говоря уже о бесконечном количестве паломников в XVIII-ом и XIX-ом веках, исчисляемых десятками тысяч.

Но не то интересует теперь людей. На наших глазах меняется всё мировоззрение окружающей нас среды и ее подход к религии: вера из пути спасения перерождается в источник морали, религия из таинства Богочеловеческого общения становится бытовой традицией. В наш век духовного омертвления всякий человек подходит к этой роковой ступени современной цивилизации. Как много ответов найдет он на волнующие его вопросы у Святых Мест и сколько силы почерпнет, чтобы удержаться на краю страшной пропасти.

СВЯТОЙ ГРАД — ЦЕНТР МИРА

Как интересно бывает путешествовать по историческим местам разных стран. Как интересно представить себе на минуту эпоху и обстановку исторических событий, в которые переносят нас сохранившиеся еще сооружения, здания или предметы: вот в этой комнате родился Генрих IV, король Франции и Наварры; на этой плахе рубили голову английскому королю Карлу I; здесь в Версальском дворце толпа смотрела, как королева Франции рожала наследника престола; за этим столом отрекался Наполеон, а на этом месте сожгли Савонаролу; тут жил Данте, а тут Дездемона; в этой камере сидела осужденная Мария Антуанета... Как всё это интересно!

А вот в **этой** пещере родился Спаситель мира. **Эта** пустыня исхожена Его ногами. Вот Иордан, **где** Он крестился. По **этой** дороге Он нес Свой Крест — наш крест. **Здесь** Он был распят. В **этом** Гробу Он мертвый пролежал три дня и **здесь, — здесь** воскрес из мертвых. Не 2 или 3 столетия прошло с тех пор, а 19 веков, но воспоминание свежо и предание здесь живо о каждом шаге, о каждом слове Христа. И как после этого **то** всё мертво и мелко.

Здесь, на месте, заново сознаешь и по новому переживаешь всю историю нашего искупления, которую, казалось, с детства все мы хорошо знали, но воспринимали не сердцем, не душой, а умом. И здесь, вдруг, во весь рост встает страшный, почти кощунственный, вопрос: «стоито ли?». Стоило ли проливать эту драгоценную кровь за наш мир, ничему не научившийся и погруженный в мрак злобы, вражды и неверия.

Вот почему так понятен становится рассказ напутствовавшего меня священника о том, как совершивший весь путь из глубины России паломник, на последнем своем переходе увидав в дали пустыни появившиеся стены и купола святого Града, становится на колени, целует землю, встает и со словами «нет, не достоин...» поворачивает и идет обратно. Однако, кажется мне, что на помощь испытывающему этот страх, — каждому ищущему Христа и с верою вступающему в Обетованную Землю и приближающемуся к святому Гробу, оживают в памяти и звучат в сердце слова Ангела: «Не бойтесь; ибо знаю, что вы ищете Иисуса распятого. Его нет здесь: Он воскрес, как сказал. Пойдите, посмотрите место, где лежал Господь!».

РАЗДЕЛ ПАЛЕСТИНЫ В НАШИ ДНИ

В результате последней палестинской войны, страна разделена между двумя, еще не примирив-

Антиохийская Патриархия в гор. Дамаске (общий вид)

Patriarcate of Antioch in Damascus (general view)

шимися и находящимися в состоянии войны лагерями Израиля и арабских стран. По заключенному перемирию граница разделяет не только всю страну, но даже и сам город Иерусалим на две части. Вся новая часть города — в Израиле; почти весь старый город со всем богатством православных святынь — у арабов. В Израиле — Сион с горницей, где, по преданию состоялась Тайная Вечеря и совершилось сошествие Святого Духа на апостолов; в Израиле же — Назарет, гора Фавор, Генисаретское озеро и ряд древнебиблейских исторических мест, гробница царя Давида и кладбище Святогробского братства. На арабской стороне — живоносный Гроб Господень, Вифлеем, почти всё течение Иордана, Гефсиманский сад, Елеонская гора и Вивфания. Здесь древнейшие монастыри-лавры — начало пути спасения и монашества: лавра св. Саввы, св. Феодосия Великого; монастыри св. Герасима, св. Георгия Хозевита. Здесь места древнейших упоминаний Святой Земли в истории: Хеврон, Иерихон, Мертвое море. Здесь, грузно опершись на стальные костыли, еще стоит старец Мамрийский дуб — свидетель первого откровения человеку тайны Пресвятой Троицы, свидетель гнева Божия, разразившегося над Содомом и Гоморрою; он ждет суда Его над новыми беззакониями мира. Здесь древнейшая на земле Церковь — «Мати Церквей, Божие жилище». Здесь живет Патриарх Иерусалимский — епископ святого Града — 148-ой после св. апостола Иакова, брата Господня.

Совместить посещение обеих частей Палестины в одну поездку, при настоящих условиях, не представляется возможным. Я выбрал путь более трудный, лежащий через три арабские страны: Ливан, Сирию и Иорданию, — путь в древний град Иерусалим к живоносному Гробу, поклониться которому испокон веков было мечтою каждого христианина и целью всякого паломника.

ЧЕРЕЗ ЛИВАН И СИРИЮ

Путешествие мое началось в дождливый октябрьский день, когда мой пароход вышел из каналов Венеции в Адриатическое море. Мы шли в виду сербского берега, на котором то и дело виднелись селения и города, освещенные прорывающимся сквозь тучи лучем солнца.

Промысел Божий — или, как теперь принято говорить: стечение обстоятельств — привел меня утром в воскресенье 12-го октября в Бари, дав мне возможность, в канун назначенного Верховным Судом дня слушания дела о нью-иоркском кафедральном Николаевском соборе, принести наши общие, всей православной Америки молитвы перед мощами святого Мир Ликийских Чудотворца.

На следующее утро, обогнув берега острова Крита, пароход быстро нес нас по южному, залитому солнцем и покрытому небольшой волной морю на Александрию, а затем дальше на Восток к берегам давно желанной, давно знакомой, но неведомой и, казалось, недосягаемой Святой Земли.

16-го октября утром я вышел на берег в Бейруте.

Передвижения по пустыням Ближнего Востока совершаются в настоящее время преимущественно на такси. В особых гаражах встречаются путешественники, едущие в том же направлении,

Колокольня Патриаршего собора в гор. Дамаске

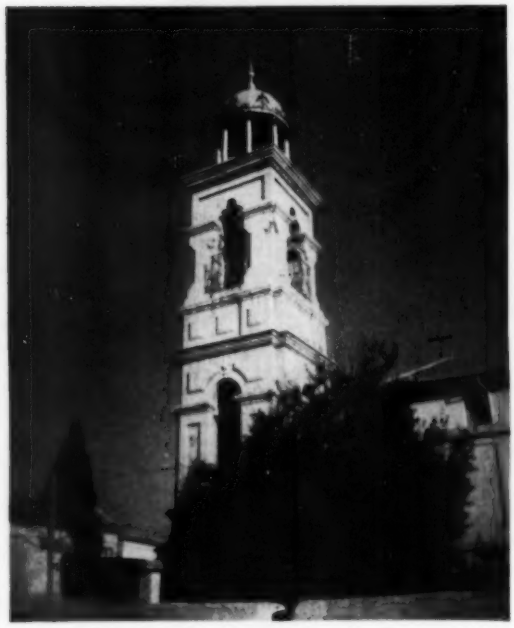

Belltower of the Patriarcal Cathedral in Damascus.

и, когда собирается их 6 или 7 человек, такси — вместительная американская, в хорошем состоянии машина — трогается и, непрерывными гудками разгоняя идущую по середине улицы густую и красочную толпу людей, нагруженных ослов и пр., выезжает на большую дорогу и очень быстрым ходом несется по извилистым горным дорогам.

На этих дорогах есть и автобусы, но они ходят редко, из-за постоянных остановок медленно и переполнены местными жителями. Не могу забыть и не поделиться с читателями виданной мною трогательной картиной (это было, кажется, недалеко от Аммана, столицы Иорданского королевства): в небольшом автобусе, битком набитом сидящими и стоящими людьми, мужчинами в фесках, женщинами с завешанными чадрами лицами, стоял огромный черный с белыми подпалинами баран.

Итак дорога наша из Бейрута быстро поднималась зигзагами по очень красивой, покрытой богатой растительностью, садами, виллами и небольшими селениями горе. Подъем был настолько крутой, что мы совершенно неожиданно оказались после жаркого южного морского берега, окутанными облаком на очень холодном горном перевале.

Потусторонний скалистый спуск представляет собою совершенно другую картину. У подножья нашего открылась пустыня, с другой стороны опять окаймленная цепью гор. Вид был чрезвычайно красивый: на фоне яркого темно-голубого неба пустыня горела не менее яркими цветами — желтым, кирпично-красным и лиловым. Заселенных мест по дороге почти совсем не было. Где-то дорога ответвлялась влево и стрелка с надписью «Багдад» уводила взор в безграничную каменистую даль.

Рядом с маленьким, едва заметным между камнями селением стояли выстроенные рядами рогожные четыреугольные палатки. Это был большой лагерь беженцев-арабов из Палестины. Эти лагеря у дороги встречаются редко (чтобы их особенно не показывать), но в глубине страны в них живет чуть ли не 800.000 человек в нищете и впроголодь на милостыне. Так объяснили мне мои спутники, с грустью добавляяя: «Вот, что несет с собой война!..».

Около трех часов пополудни дорога наша постепенно стала окаймляться растительностью и мы въехали в плодородную долину реки Борода и в пригороды раскинутого по обоим ее берегам города Дамаска.

Дамаск — столица Сирийского государства — является, по утверждению многих, старейшим городом в мире. Во всяком случае уже в книге Бытия (гл. 14, ст. 15) говорится, что Аврам, отбив, из плена четырех царей (враждовавших тогда против пяти царей) своего племянника Лота, преследовал своих врагов «до Хови, что по левую сторону Дамаска». Многочисленные пожары, бесконечные опустошения и грабежи от нашествия иноплеменных: персов, крестоносцев, монголов, турок и, еще на нашей памяти, тяжелая бомбардировка французов в 1925 году мало что оставили от древнего Дамаска, но все же не убили его красоты и характера типичного восточного города.

У ПАТРИАРХА АНТИОХИЙСКОГО

Дамаск это стольный город Антиохийского Патриарха. Антиохия — следующий после Иерусалима центр учения Христова, где впервые, по свидетельству Деяний святых апостолов, верующие во Христа стали называться христианами, В Антиохии обосновался апостол Павел с Варнавою оттуда он совершал свои путешествия и туда возвращался для свидания с другими апостолами. В Антиохии апостол Петр был первым епископом. После падения Иерусалима в 70-ом году Антиохия стала главным центром распространения христианства. Антиохия — родина св. Иоанна Златоуста.

В XVI-ом веке Патриархия переселилась из Антиохии в Дамаск, где она до настоящего времени и находится. Расположена она в христианском квартале недалеко от окраины города. Улица, которая ведет к воротам Патриархии, представляет собою сейчас место раскопок, где найдены по всей ее длине колоннады эпохи Римской империи и на которой восстанавливаются целые античные триумфальные арки. У ограды Патриархии стоит большой патриарший кафедральный собор

с могучей колокольней, богато убранный внутри прекрасным мраморным иконостасом.

Прием Патриарха останется для меня одним из самых светлых воспоминаний совершенного мною путешествия.

Встречавший меня монах провел меня в приемный зал Патриарха. Вдоль трех стен этого зала

Входные ворота Патриархии в Дамаске

Entrance gate of the Patriarcate of Antioch.

тянется непрерывающийся диван. Все стены покрыты портретами Патриархов Антиохии, причем у некоторых из них, которые были причислены к лику святых, голова украшена сиянием. Прямо перед входом стоит большой портрет Святейшего Патриарха Московского Алексия с арабской подписью и датой «1950».

С первого своего появления Патриарх Александр производит чарующее впечатление и поражает своей изумительной бодростью и неугасаемой энергией при его всё-же преклонном возрасте (ему 84 года). Питомец Киевской Духовной

Кавас (телохранитель) Антиохийского Патриарха

A "kavas" (warden) of the Patriarch of Antioch.

Академии, Патриарх прекрасно говорит по-русски.

Его истинно восточное гостеприимство далеко не ограничилось любезным приемом и милостивыми распросами о нашей жизни в Америке или рассказами о своих впечатлениях и воспоминаниями о посещении России в далекие и недавние времена или о неразрывной дружбе и любви, искони связывавшей наши обе Церкви и ныне более, чем когда-либо укрепленной.

Нет, Патриарх принял меня, как старого друга, как родного, послал в гостиницу за моими вещами, оставил меня гостем у себя в Патриархии, а на следующее утро благословил меня в дальнейший путь, причем, архимандрит Александр, заботливому попечению которого я был Блаженнейшим препоручен, проводил меня в патриаршем автомобиле в город, снабдив огромным мешком со всевозможными яствами (включая баночку русской икры) на дальнюю дорогу.

В половине десятого утра мы уже полным ходом углублялись в новую страшную каменистую пустыню. Изредка попадавшиеся вдали стада овец, или верблюдов вызывали недоумение: что могут найти они на этом скудном пастбище кроме змей и камня?.. Дорога шла через столицу Иордании — Амман на Иерусалим.

Александр Путятин

(Продолжение в следующем номере)

ВПЕЧАТЛЕНИЯ ЕПИСКОПА САН-ФРАНЦИССКОГО АНТОНИЯ НА РОДИНЕ

«В Москву вернулся после почти сорокалетнего отсутствия епископ б. Сан-Францисский и Калифорнийский Антоний (Васильев).

Преосвященный посетил редакцию «Журнала Московской Патриархии» и поделился с ее представителями своими воспоминаниями наблюдениями и впечатлениями.

Владыке 84 года.

«Мысль о возвращении домой созрела у меня уже давно, и я просил Святейшего Патриарха и Владыку Крутицкого и Коломенского Николая помочь мне, — начал епископ Антоний.

Счастлив тот, кто не покидал родных пределов! Он не ведает, что разлука с Родиной — большое горе. Особенно свойственна мука эта сердцу русского человека... Трудно выразить те чувства, которые охватили меня, когда нога моя ступила на русскую землю, землю моих отцов, — продолжал епископ Антоний.

— Я сдержал слово, данное мною при прощании с моими духовными чадами, — опустился на колени и приник лбом и устами к зеленой траве сбоку взлетной дорожки...

Архиепископ Филадельфийский и Карпаторусский Адам с епископом б. Сан-Францисским Антонием в Троице-Сергиевой лавре.

— ...Повергли меня в великое смущение те внимание и честь, которые оказал мне Святейший Патриарх Алексий по прибытии моем.

— ...Кажется, самая большая радость, которую я испытал на родной земле, — это мое служение в храмах Москвы — в Воскресенском, в Сокольниках, и в церкви святых апостолов Петра и Павла в Лефортове. 12-го июля (29-го июня) я совершал Божественную литургию в Петропавловском храме в Лефортове. Благолепие храма, благоговейность молящихся, любовь прихожан к храму Божию, дух благочестия, — хочется сказать, «древлего»! — воистину потрясли меня, и я почувствовал, что только для одного этого стоило вернуться в отчий дом. Я плакал долго после того, как попрощался с последним из подходивших ко мне за благословением.

На груди гостя, справа от панагии, поблескивает значок Московского Археологического Института, — епископ Антоний имеет звание ученого археолога.

Владыка задумывается, потом обводит слушателей улыбающимися из-под очков глазами и заканчивает:

— Здесь, в Москве, встретился я с родной своей дочерью Марией. Оставил я ее тридцать четыре года назад цветущей молодой женщиной, а нашел старенькой, — правда бодрой и деятельной... Годы мои подходят к пределу. Но, прибыв на Родину, я забыл о своих годах и чувствую прилив новых сил».

ПЯТИЛЕТИЕ ВОЛЫНСКОЙ ДУХОВНОЙ СЕМИНАРИИ

Многим православным американцам, уроженцам Волыни, интересно будет узнать, что Волынская Духовная Семинария, учрежденная в гор. Луцке, дала в 1952 году пятый выпуск своих питомцев.

Приняв рукоположение в начале учебного года, священники-семинаристы успели не только теоретически, но и практически усвоить пастырское священнодействие, совершая богослужения как общественные, так и частные.

В день окончания учебного года в кафедральном соборе Луцка была совершена соборне Божественная литургия и благодарственный молебен, перед которым Преосвященный Панкратий, епископ Волынский и Ровенский, обратился к воспитанникам Семинарии с напутственным словом. Окончившим Семинарию Владыка преподал ряд советов и указаний относительно будущего пастырского служения их, а остальным воспитанникам указал, как им следует провести летний отдых.

После молебна в помещении Семинарии состоялся акт, открытый речью ректора Семинарии протоиерея о. Н. Тучемского. В конце акта епископ Панкратий каждому из окончивших вручил диплом об окончании курса Духовной Семинарии, а также библию и книгу «Слова, речи, послания» митрополита Николая. Окончившим в сане священника были даны также указы о назначении на приходы.

Волынско-Ровенская епархия слагается в настоящее время из двух областей: Волынской с областным центром в гор. Луцке и Ровенской с областным центром в гор. Ровно. Кафедра епископа Волынского и Ровенского находится в Луцке. В обоих областных городах величественные, благолепно украшенные соборы: Троицкий в гор. Луцке и Воскресенский в г. Ровно. Почаевская лавра, ранее находившаяся в юрисдикции волынских архиепископов (кафедра которых до революции была в г. Житомире), ныне отошла с б. Кременецким уездом к новой Тернопольской области. Священноархимандритом Почаевской лавры с этих пор является архиепископ Львовский и Тернопольский.

ТРОИЦА И ДУХОВ ДЕНЬ В ВИЛЬНЕ

С великим торжеством православные виленцы в настоящем году отпраздновали день Святой Троицы и день Св. Духа — храмовой — в славной Духовской обители. Эта обитель — древнейшая святыня, оплот и твердыня Православия, средоточие религиозной жизни всего нашего края. Расположена обитель в той части города, которая исстари называлась «острым» или русским концом. Со времен седой старины русские люди, приезжавшие по торговым или иным своим делам в Литву, селились здесь, в этом «остром» конце города. Так образовалась здесь русская колония. И свет святого Православия к нам, в языческую тогда Литву, проникал с Востока, с Русской земли. Литовские великие князья (Ольгерд, Александр) женились на русских православных княжнах, а с последними сюда в Литву приезжали и русские православные люди. Для них православные княгини строили храмы, некоторые из которых уцелели и доныне, например: Николаевский (Перенесенский), Пречистенский кафедральный собор, построенный при князе Ольгерде в XIV-ом веке, Пятницкая церковь — того же XIV-го века. Пятницкая церковь особенно дорога русским людям по историческим воспоминаниям: в этой церкви Петр I в 1705 году слушал благодарственный молебен за одержанную победу над войсками шведского короля Карла XII, подарил ей знамя, отнятое у шведов; в ней же он крестил африканца Ганнибала, деда знаменитого поэта нашего А. С. Пушкина. Уцелели, разумеется, не в первоначальном своем виде, а подвергались на протяжении шестивековой истории своей многим переделкам, а иногда восстанавливались из развалин — до такого печального вида доводили их католики, в мрачные времена унии отнимавшие у нас наши храмы, закрывавшие их.

История Православия в пределах наших, это — история его вековых страданий, гонений на него со стороны латинства, гонений, часто возглавляемых иезуитами, в год Люблинской унии (1569) прибывшими в Вильну для уничтожения здесь Православия и русской народности. Временами достигали они успехов и сильно сокращались здесь православные в своем числе. Так, например, в XIV-ом веке в Вильне было более двадцати православных церквей и около тридцати тысяч православных жителей. А после введения унии постепенно, одна за другой, церкви стали у православных отниматься и передаваться униатам. Дошло до того, что во всей Вильне у православных осталась одна только церковь — во имя Святого Духа, а прихожане ее считались уже не тысячами, даже не сотнями, а только десятками! Так, в 1765 году всех православных в Вильне показано: 40 мужчин и 27 женщин — всего 67 душ!

В эти тяжелые исторические времена неоценимые заслуги перед Православием выпали на долю виленского Свято-Духова монастыря. Он был знаменем Православия, духовным вождем страждущего православного народа. Ни одного дня из времени долгой истории своей он построен в 1597 году) храм Духовской обители не принадлежал униатам, двери его никогда не затворялись для молитвы, в нем никогда не прекращалось православное богослужение. Всех православных объединяло церковное братство при монастыре. Оно имело свою школу, свою типографию, выпускавшую не только священные и богослужебные книги, но и полемические сочинения

в защиту гонимого и преследуемого Православия. Значительна и величественна была деятельность монастыря, особенно в первое время его существования, когда защищать Православие приходилось только ему, при отсутствии в крае православной иерархии. Редели ряды православных, не под силу временами им было защищаться, а иноки обители никогда не терялись, не малодушествовали. И такая напряженная борьба их тянулась не неделями или месяцами, а годами. До 1794 года — года присоединения Вильны к России, Свято-Духов монастырь терпел невзгоды и превратности судьбы и всё же он устоял в неравной борьбе. Совершенно изменилось положение его, когда с Востока послал Господь избавление людям Своим. От силы в силу и от славы в славу стала восходить святая обитель. Ее исторические заслуги оценил великий святитель Русской Церкви, русский патриот митрополит Иосиф (Семашко), вписавший свое имя золотыми буквами на страницы не только церковной истории нашего края, но и всеобщей. Светлым и глубоким умом своим он понял, какое значение имеет и может иметь Духовская обитель. Он поднял ее усердными трудами своими на небывалую высоту. Он сделал ее сердцем, средоточием православной жизни не только в городе Вильне, но и во всем Западном крае. Такое значение обитель эта имеет и в наше время.

В Вильне имеется семь православных приходов и женский монастырь. Однако все православные виленцы считают себя прежде всего прихожанами Свято-Духова монастыря. На торжественные, благоговейные монастырские уставные службы спешат верующие со всего города, со всех приходов. Архипастыри Литовской епархии живут в стенах обители, считаясь настоятелями ее. Посему в монастыре часто можно увидеть архиерейское богослужение, послушать прекрасное пение архиерейского хора. Духов монастырь в значительном числе посещают и иноверцы, которых большинство в нашем городе. Самым великим святым сокровищем Духовской обители являются нетленные мощи святых мучеников Антония, Иоанна и Евстафия — трех православных литовцев, пострадавших в Вильне в 1347 г. В Православие из язычества они были обращены русским священником Нестором, духовником православной супруги литовского князя Ольгерда, русской княжны Марии Витебской. Мощи эти почивают в пещерной церкви Духовского соборного храма и привлекают к себе потоки богомольцев. Посему двери храма не закрываются в течение целого дня. Осиротела было обитель, когда в 1915 году, при нашествии немцев, святые мощи были отправлены в Москву. Четыре года тому назад святые мощи виленских мучеников были возвращены. День возвращения св. мощей поистине явился для православных виленцев торжеством. По благословению Святейшего Патриарха Алексия, он стал у нас праздноваться ежегодно, а Духовская обитель снова зажила полной церковной благодатной жизнью.

Возглавить торжества в обители в нынешнем году на Троицу прибыл из Риги Преосвященный Филарет, архиепископ Рижский и Латвийский, ныне управляющий нашей Литовско-Виленской епархией[1]

В день Святой Троицы в монастырском соборном храме Владыка Филарет в сослужении всего монастырского духовенства, совершил Божественную литургию и, после нее, Троицкую вечерню с положенными коленопреклоненными молитвами. Богослужение продолжалось до трех часов дня, но никого оно не утомило.

Вечером так же торжественно совершено было всенощное бдение. По виленской традиции, к всенощной и к литургии в день Святого Духа в обитель собирается всё городское духовенство — прочие городские храмы в этот день остаются без службы. К Божественной литургии архиепископ Филарет шествовал из своих покоев «со славою». Умилительно пел тропарь праздника хор монахинь женского монастыря. Перед Владыкой стройными рядами шло участвующее в сослужении литургии духовенство. Народ во множестве заполнил обширный монастырский двор. С колокольни несся радостный, праздничный трезвон. Чудное летнее утро гармонировало с настроением молящихся. В храме началась торжественная праздничная литургия, которую совершал архиепископ Филарет в сослужении десяти иереев и четырех диаконов. Стройно пели два хора — архиерейский и женского монастыря. Любят православные виленцы этот день. Величественным, внушительным получился крестный ход после Божественной литургии вокруг храма с чтением св. Евангелия и окроплением народа святой водой.

По окончании молебна и по возглашении установленных многолетий, Владыка Филарет тепло приветствовал собравшихся с храмовым праздником, подчеркнув в своем слове великое для христианина значение всеосвящающей и всеоживляющей благодати Святого Духа. Был уже третий час дня, когда окончилось богослужение, но еще долгое время народ не расходился из храма, теснясь вокруг Владыки и получая его святительское благословение.

С паперти церковной открывалась чудная картина: монастырский двор заполнен был празднично разодетым народом; но не расходились молящиеся, чтобы проводить своего архипастыря в его покои. Над городом долго еще плыли радостные звуки монастырского колокольного трезвона.

Прот. И. Дзичковский

---

[1] Архиепископ Литовский и Виленский Фотий 27 декабря прошлого года был перемещен на львовскую архиепископскую кафедру. Еще не замещенной литовско-виленской епархией временно управляет архиепископ Рижский и Латвийский.

Printed in U. S. A. RAUSEN BROS. 417 Lafayette Street New York 3, N. Y.